

25 LAT

SAMORZĄDU TERYTORIALNEGO



Gmina Nowe Miasto nad Wartą



XXV lecie Samorządu

Gmina

Nowe Miasto nad Wartą

1990 - 2015





I Kadencja 1990 - 1994

Radni Gminy Nowe Miasto nad Wartą

Kadencja od dnia 07 czerwca 1990 r. do dnia 01 lipca 1994 r.

- | | | | | |
|-----|--------------------------|-----------------------|--|---------------------------|
| 1. | Marian Borysiak | Wolica Pusta | | |
| 2. | Janina Cybulska - Priebe | Chocicza | Wiceprzewodnicząca Rady od 7.06.1990r. do 01.07.1994r. | |
| 3. | Halina Czarny | Nowe Miasto nad Wartą | | |
| 4. | Jerzy Czeszyk | Aleksandrów | | |
| 5. | Jacek Dopierała | Świętomierz | → | Julian Janicki Boguszynek |
| 6. | Roman Gawrecki | Boguszyn | | |
| 7. | Marek Górny | Kłęka | | |
| 8. | Leon Idziaszek | Komorze | | |
| 9. | Halina Jankowska | Teresa | | |
| 10. | Zdzisław Jędrzak | Nowe Miasto nad Wartą | | |
| 11. | Wiktor Józkowiak | Chromiec | | |
| 12. | Leszek Konarkowski | Boguszyn | | |
| 13. | Czesław Liwerski | Kruczyn | | |
| 14. | Waldemar Orlicki | Wolica Nowa | | |
| 15. | Grzegorz Rochowski | Nowe Miasto nad Wartą | | |
| 16. | Bronisław Pawlak | Chocicza | | |
| 17. | Mieczysław Rzepka | Nowe Miasto nad Wartą | Przewodniczący Rady od 7.06.1990 r. do 15.04.1992 r. | |
| 18. | Bolesław Szymański | Chocicza | | |
| 19. | Marian Walkiewicz | Chwałęcín | | |
| 20. | Eugeniusz Wójtowicz | Szyplów | | |
| 21. | Aleksander Podemski | Tokarów | Wójt Gminy I kadencja od 21.06.1990 r. do 08.07.1994r. | |
| 22. | Czesław Jarecki | Kolniczki | Przewodniczący Rady od 15.04.1992 r. do 01.07.1994r. | |



I Kadencja 1990 - 1994

Sołtysi Gminy Nowe Miasto nad Wartą

- | | | | | |
|-----|---------------------|-----------------------|---|------------------------------|
| 1. | Henryk Kołodziejek | Boguszyn | | |
| 2. | Julian Janicki | Boguszynek | | |
| 3. | Wacław Czubaj | Chocicza | ⇒ | Mariusz Szulc |
| 4. | Edward Weber | Chromiec | ⇒ | Leon Figaj |
| 5. | Jan Pieszałka | Chwałęcín | | |
| 6. | Czesław Andrzejczak | Dębno | | |
| 7. | Marek Paszek | Kolniczki | | |
| 8. | Kazimierz Helwig | Kłęka | | |
| 9. | Karol Węclawiak | Komorze | | |
| 10. | Leon Jańczak | Kruczyn | | |
| 11. | Henryk Kaźmierczak | Kruczynek | | |
| 12. | Zenon Roszyk | Michałów | | |
| 13. | Bogdan Król | Nowe Miasto nad Wartą | | |
| 14. | Stanisław Halek | Radliniec | | |
| 15. | Franciszek Lisiak | Rogusko | | |
| 16. | Rafał Hoffman | Stramnice | | |
| 17. | Julian Polowczyk | Skoraczew | | |
| 18. | Helena Jędrzak | Wolica Kozia | ⇒ | od 1992 - Jan Jędrzak |
| 19. | Józef Wojtkowiak | Wolica Pusta | | |
| 20. | Zygmunt Andrzejczak | Szypłów | ⇒ | od 1992 - Mirosław Wieczorek |



I Kadencja 1990 - 1994

INWESTYCJE

Wodociągowanie gminy

- ✓ wykonano stację wodociągową w Chwałęcinie oraz sieć do 10 wsi południowej części gminy,
- ✓ podłączono Utratę i Boguszyń do hydroforni w Chociczy,
- ✓ zmodernizowano hydrofornię w Nowym Mieście i wybudowano sieć na ulicy Żerkowskiej,
- ✓ działanie inwestycyjne wspierały społeczne komitety działające w wymienionych wsiach.

Gazyfikacja gminy

- ✓ wykonano gazociąg wysokiego ciśnienia oraz stację redukcyjną przy udziale funduszy gazyfikacji oraz ochrony środowiska,
- ✓ wykonano sieć dla mieszkańców Klęki a trwałe prace w Nowym Mieście i w Chociczy,
- ✓ działanie inwestycyjne wspierały społeczne komitety działające w wymienionych wsiach.

Ochrona Środowiska

- ✓ wybudowano jako jedno z pierwszych w województwie poznańskim gminne wysypisko śmieci w Elżbietowie,
- ✓ wykonano 1,5 km kanalizacji ściekowej w miejscowości Utrata.

Drogi

- ✓ Wykonano ponad 6 km dróg o nawierzchni asfaltowej w miejscowości Stramnice, Wolica Kozia, Michałów, Boguszynek.

Oświata

- ✓ Kontynuowano budowę Szkoły Podstawowej w Klęce przy udziale środków z Kuratorium Oświaty i Urzędu Gminy.

Przeprowadzone prywatyzację PRZZ „HERBAPOL” w Klęce.

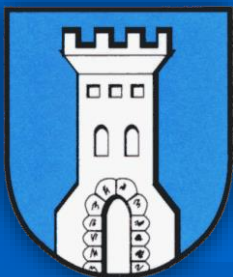

I Kadencja 1990 - 1994

INWESTYCJE

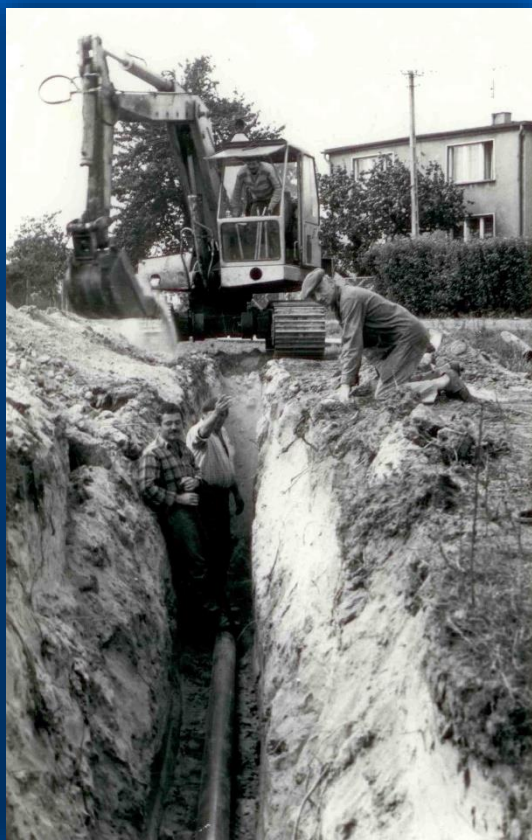

Chwałęcín – budowa wodociągu



Otwarcie wodociągu w Utracie



I Kadencja 1990 - 1994

INWESTYCJE



Szkoła w Klęce - budowa



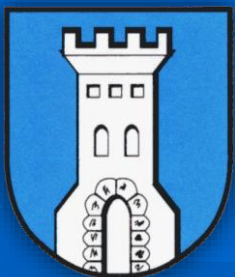

I Kadencja 1990 - 1994

INWESTYCJE



Dom dla bezdomnych w Dębnie



Otwarcie komisariatu w Nowym Mieście



II Kadencja 1994 - 1998

Radni Gminy Nowe Miasto nad Wartą

Kadencja od dnia 01 lipiec 1994 r. do dnia 30 październik 1998 r.

- | | | |
|-----|----------------------|--|
| 1. | Roman Gawrecki | Boguszyn |
| 2. | Marek Górny | Klęka |
| 3. | Leon Idziaszek | Komorze |
| 4. | Julian Janicki | Boguszynek - Wiceprzewodniczący Rady od 01.07.1994r. do 30.10.1998r. |
| 5. | Czesław Jarecki | Kolniczki - Przewodniczący Rady Od 01.07.1994r. do 30.10.1998r. |
| 6. | Zdzisław Jędrzak | Nowe Miasto nad Wartą |
| 7. | Wiktor Józkwia | Chromiec |
| 8. | Ludwik Komorowski | Boguszyn |
| 9. | Tadeusz Kozłowski | Wolica Kozia |
| 10. | Zenon Łuczak | Kruczyn |
| 11. | Kazimierz Krychowski | Klęka |
| 12. | Waldemar Orlicki | Wolica Nowa |
| 13. | Grzegorz Rochowski | Nowe Miasto nad Wartą |
| 14. | Zenon Roszyk | Wolica Pusta |
| 15. | Mieczysław Rzepka | Nowe Miasto nad Wartą |
| 16. | Ryszard Skąlecki | Chocicza |
| 17. | Bolesław Szymański | Chocicza |
| 18. | Józef Szymczak | Chwałęcín |
| 19. | Mariusz Szulc | Utrata |
| 20. | Aleksander Podemski | Tokarów - Wójt Gminy II kadencja od 08.07.1994r. do 30.10.1998r |





II Kadencja 1994 - 1998

Sołtysi

- | | | | | |
|-----|---------------------|----------|-----------------|----------------------------|
| 1. | Henryk Kołodziejek | sołectwo | Boguszyn | |
| 2. | Julian Janicki | sołectwo | Boguszynek | |
| 3. | Mariusz Szulc | sołectwo | Chocicza | |
| 4. | Leon Figaj | sołectwo | Chromiec | |
| 5. | Jan Pieszalka | sołectwo | Chwałęcín | |
| 6. | Czesław Andrzejczak | sołectwo | Dębno | |
| 7. | Kazimierz Helwig | sołectwo | Kłęka | |
| 8. | Marek Paszek | sołectwo | Kolniczki | |
| 9. | Henryk Kaźmierczak | sołectwo | Kruczynek | |
| 10. | Leon Jańczak | sołectwo | Kruczyn | |
| 11. | Karol Węclawiak | sołectwo | Komorze | |
| 12. | Bogdan Król | sołectwo | Nowe Miasto n/W | |
| 13. | Leon Roszyk | sołectwo | Michałów | → Wojciech Kurzajak |
| 14. | Franciszek Lisiak | sołectwo | Rogusko | |
| 15. | Stanisław Halek | sołectwo | Radliniec | |
| 16. | Henryk Przepióra | sołectwo | Stramnice | |
| 17. | Julian Polowczyk | sołectwo | Skoraczew | |
| 18. | Mirosław Wiczorek | sołectwo | Szyplów | |
| 19. | Jan Jędrzak | sołectwo | Wolica Kozia | |
| 20. | Zenon Roszyk | sołectwo | Wolica Pusta | od 1995r. Eleonora Nehring |





II Kadencja 1994 - 1998

Jedna z Sesji Rady Gminy



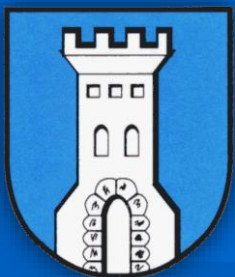

II Kadencja 1994 - 1998

Jedna z Sesji Rady Gminy





II Kadencja 1994 - 1998

Inwestycje

W zakresie wodociągów.

- Wybudowano hydrofornię w Chwałęcinie, zmodernizowano hydrofornię w Nowym Mieście n/Wartą, ułożono 102 km sieci głównej obejmującej wszystkie miejscowości gminy.
- Wybudowano oczyszczalnię ścieków w Nowym Mieście, Klęce oraz zmodernizowano oczyszczalnię w Chociczy. Wykonano 16,5 km kolektorów kanalizacyjnych w miejscowościach Nowe Miasto, Klęka, Chocicza, Utrata, Boguszyn. Wykonano również przyłącza do wszystkich budynków w zasięgu sieci głównej.



W zakresie gazyfikacji gminy .

- Wybudowano gazociąg wysokiego ciśnienia, stację redukcyjną w Klęce oraz sieć rozdzielczą średniego ciśnienia wraz z przyłączami długości 54,5 km obejmującej następujące miejscowości Klęka, Nowe Miasto, Chocicza, Komorze, Utrata, Boguszyn, Świątomierz, Kruczyn, Kruczynek.
- W ramach gazyfikacji zainstalowano osiedlową kotłownię gazową w Klęce.





II Kadencja 1994 - 1998

Inwestycje

- Przy znacznym wsparciu finansowym gminy oddano do użytku świetlicę wiejską w Chromcu, której budowę w latach osiemdziesiątych rozpoczął Wiejski Komitet Budowy. W świetlicy tej odbywają się uroczystości rodzinne mieszkańców oraz zebrania wiejskie.



Świetlica wiejska w Chromcu

- W latach 1997-1998 przeprowadzono telefonizację gminy. W ramach środków TP S.A. uruchomiono dwie cyfrowe centrale telefoniczne w Nowym Mieście i Chociczy oraz telefoniczną sieć rozdzielczą.
- Ze środków Społecznego Komitetu wybudowano sieć abonencką dla 1076 nowych abonentów. Do nowej sieci włączono także 218 abonentów istniejących. Łączna wartość inwestycji telefonizacyjnej to około 8 mln. zł w tym udział Komitetu Społecznego wyniósł 1 mln.280 tys. zł.



Centrala telefoniczna w Nowym Mieście n/W



II Kadencja 1994 - 1998

Oświata

- Począwszy od 1990r. systematycznie inwestowano w oświatę mimo, że szkoły przejęte zostały dopiero w 1996r.
- W Kłęczynie została wybudowana nowoczesna szkoła podstawowa wraz z salą gimnastyczną. W obiekcie zastosowano najnowsze technologie, włącznie z podjazdami dla osób niepełnosprawnych. Szczególnego uroku placówce dodaje położenie na skraju lasu.
- W Kolniczkach dokonano rozbudowy szkoły o pomieszczenia dydaktyczne i salę gimnastyczną. Była to kontynuacja inicjatywy podjętej przez Społeczny Komitet Rozbudowy Szkoły w latach 80-tych.



Szkoła podstawowa w Kłęczynie.



Szkoła podstawowa w Kolniczkach.



II Kadencja 1994 - 1998

Oświata

- Rozbudowano szkołę w Chromcu o dodatkowe sale lekcyjne, stołówkę, sanitariaty, kotłownię. Zmodernizowano istniejące pomieszczenia i wymieniono pokrycie dachowe
- W szkole podstawowej w Chociczy trwa rozbudowa o blok dydaktyczny, w obiekcie istniejącym wymieniono okna, zmodernizowano sanitariaty, zainstalowano kotłownię gazową.



Szkoła podstawowa w Chromcu.



Nowo budowany blok dydaktyczny w Chociczy

- W szkole w Boguszynie włączono kotłownię gazową, zaadaptowano pomieszczenia gospodarcze na sale dydaktyczne, urządzono sanitariaty w budynku. Obecnie szkoła jest włączana do kolektora sanitarnego.
- W szkole podstawowej w Nowym Mieście n/Wartą wyremontowano salę gimnastyczną, sanitariaty, dokonano wymiany pokrycia dachowego. W bieżącym roku wykonano kotłownię gazową oraz zaadoptowano pomieszczenia gospodarcze na pracownię komputerową z możliwością korzystania z internetu.
- W przedszkolach w Nowym Mieście i Boguszynie zainstalowano kotłownie gazowe, nowe sanitariaty powstały w przedszkolach Szyplowie, Boguszynie, Klęce. W przedszkolu w Chociczy wymieniono dach.



III Kadencja 1998 - 2002

Radni Gminy Nowe Miasto nad Wartą

Kadencja od dnia 30 października 1998 r. do dnia 21 listopada 2002 r..

- | | | |
|-----|----------------------|---|
| 1. | Andrzej Borkowski | Chocicza |
| 2. | Piotr Frankiewicz | Kruczyn |
| 3. | Leon Idziaszek | Komorze |
| 4. | Julian Janicki | Boguszynek |
| 5. | Mirosław Janicki | Kruczyn |
| 6. | Czesław Jarecki | Kolniczki - Przewodniczący Rady od 30.10.1998r. do 21.11.2002r |
| 7. | Mirosław Jędrzak | Nowe Miasto nad Wartą |
| 8. | Wiktor Józkowiak | Chromiec |
| 9. | Ludwik Komorowski | Boguszyn |
| 10. | Leszek Konarkowski | Boguszyn |
| 11. | Kazimierz Krychowski | Klęka |
| 12. | Anna Kubacka | Chocicza |
| 13. | Maria Mikołajczak | Klęka |
| 14. | Zenon Roszyk | Wolica Pusta |
| 15. | Mieczysław Rzepka | Nowe Miasto nad Wartą - Wiceprzew. Rady od 30.10.1998r. do 21.11.2002r. |
| 16. | Feliks Stratyński | Wolica Kozia |
| 17. | Józef Szymczak | Chwałęcín |
| 18. | Stanisław Wilczyński | Nowe Miasto nad Wartą |
| 19. | Mirosław Wolski | Wolica Nowa |
| 20. | Aleksander Podemski | Tokarów - Wójt Gminy III kadencja od 30.10.1998r. do 21.11.2002r. |



III Kadencja 1998 - 2002

Sołtysi Gminy Nowe Miasto nad Wartą

- | | |
|------------------------|---------------------------------|
| 1. Jan Motyl | Boguszyn |
| 2. Julian Janicki | Boguszynek |
| 3. Wincenty Pawelczyk | Chocicza |
| 4. Leon Figaj | Chromiec |
| 5. Jan Pieszalka | Chwałęcín |
| 6. Andrzej Talarski | Dębno |
| 7. Marek Paszek | Kolniczki |
| 8. Edward Szymczak | Klęka od 2001 Grzegorz Gogulski |
| 9. Karol Węclawiak | Komorze |
| 10. Ludwíg Bednarek | Kruczyn |
| 11. Stefan Kominek | Kruczynek |
| 12. Wojciech Kurzajak | Michałów |
| 13. Janusz Wicijowski | Nowe Miasto nad Wartą |
| 14. Stanisław Halek | Radliniec |
| 15. Franciszek Lisiak | Rogusko |
| 16. Marian Suś | Stramnice |
| 17. Julian Polowczyk | Skoraczew |
| 18. Jan Jędrzak | Wolica Kozia |
| 19. Eleonora Nehring | Wolica Pusta |
| 20. Mirosław Wieczorek | Szypłów |



III Kadencja 1998 - 2002

INWESTYCJE GMINNE

W gminie Nowe Miasto nad Wartą na inwestycje starano się rok rocznie przeznaczać około 20% budżetu.

Z ważniejszych inwestycji wykonano:

- kolektory sanitarne w Nowym Mieście na ulicach: Zerkowskiej, Żytniej, Jęczmiennej i Kościelnej oraz w Boguszynie na ulicy Śremskiej;
- dokończono budowę sieci gazowej w Boguszynie oraz wykonano przyłącza gazowe w Kruczynku, Kruczynku i Świętomierzu;
- przeprowadzono wymianę wodociągu w Boguszynie oraz Skoraczewie;
- wybudowano drogi i wymieniono nawierzchnie w Chociczy, Nowym Mieście, Kruczynku i Jadwigowie;
- wybudowano gimnazjum wraz z salą gimnastyczną w Chociczy;
- w gminie zmodernizowano oświetlenie uliczne i wymieniono lampy na nowoczesne, energooszczędne.



Nowa nawierzchnia na ulicy Krzemińskiego w Chociczy.



W Nowym Mieście rozbudowano oczyszczalnię ścieków



Budowa sieci gazowej w Boguszynie.



Budowa nawierzchni na ulicy Krzemińskiego w Chociczy

INWESTYCJE GMINNE

W bieżącym roku są w trakcie realizacji lub będą realizowane następujące inwestycje:

- budowa nawierzchni ulicy Dębowej i Sosnowej w Nowym Mieście, ulicy Ogrodowej i Krótkiej w Chociczy oraz dróg w Kruczynku, Jadwigowie, Klęce i Dębnie;
- wymiana wodociągu w Dębnie;
- w przygotowaniu jest również budowa kanalizacji sanitarnej w Chociczy na ulicach: Śremskiej, Akacjowej, Wąskiej i Polnej oraz w Teresie. Wartość tego zadania szacuje się na około 1 mln złotych. Przedsięwzięcie to będzie realizowane przy wsparciu Wojewódzkiego Funduszu Ochrony Środowiska oraz funduszu SAPARD. W związku z opóźnieniem w przyznawaniu środków na ten cel, zadania te będą zrealizowane do końca czerwca 2003 roku;



Budowa chodnika w Klęce przy drodze do Zerkowa.

- trawają prace projektowe związane z budową ulicy Słonecznej w Nowym Mieście, które będą realizowane z udziałem środków z funduszem SAPARD;
- uruchomione zostaną środki na opracowanie projektu renowacji Rynku w Nowym Mieście.



Biologiczna oczyszczalnia ścieków w Klęce.



Nowowytbudowana sala gimnastyczna w Chociczy.

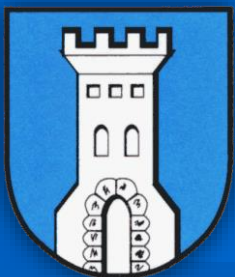

III Kadencja 1998 - 2002

SZKOLNICTWO

Okres minionej kadencji samorządu, to czas reformy oświaty w zakresie niespotykanym od wielu lat. Po dwuletnim okresie przejściowym w gminie funkcjonuje sieć szkół, którą tworzą gimnazja w Nowym Mieście i Chociczy oraz szkoły podstawowe w Boguszynie, Chociczy, Kłęce i Kolniczkach. W Nowym Mieście, Chociczy i Kłęce działają również przedszkola.

- Do szkół podstawowych uczęszcza 844 dzieci, zaś w gimnazjach uczy się 474 uczniów. Z placówek wychowania przedszkolnego korzysta 180 dzieci.
- Sprawne dotarcie do szkół zapewnia system dowozów dzieci w oparciu o trzy autobusy szkolne, które pokonują dziennie średnio 215 km.
- Przy gimnazjum w Nowym Mieście funkcjonuje Szkoła Zawodowa dla pracujących a od początku września 2002 r. w ramach umowy ze Starostwem Powiatowym w Środzie Wilkp. uruchomione zostaną oddziały zamiejscowe Liceum Profilowanego.



Uczniowie ze szkoły w Kłęce na spotkaniu z naukowcem pochodzącym z Kłeki a pracującym w Kanadzie ...



... i na lekcji przyrody poświęconej środowisku najbliższej okolicy.



Uczniowie z Nowego Miasta na wycieczce we Francji.



Laureaci Turnieju Samorządowego ze szkoły w Kolniczkach w nagrodę pojechali do Warszawy.

SZKOLNICTWO

Wszystkie obiekty szkolne mają wysoki standard. Nie da się ich porównać z początku dekady lat dziewięćdziesiątych. We wszystkich placówkach działają pracownie komputerowe z dostępem do internetu. W gimnazjach naucza się dwóch języków obcych. Każda ze szkół może realizować zajęcia pozalekcyjne według własnej koncepcji. W gminie istnieją cztery sale gimnastyczne, które służą szkole i środowisku.



Otwarcie gimnazjum w Chociczy.



Rozpoczęcie roku szkolnego w szkole w Kolniczkach.



Rozdanie świadectw najlepszym uczniom ze szkoły w Boguszynie



Młodzi plastycy z Kłeki.



Chór szkolny z Nowego Miasta



III Kadencja 1998 - 2002

GMINNY OŚRODEK KULTURY

Gminny Ośrodek Kultury w Nowym Mieście funkcjonuje od ponad 20 lat. W budynku GOK mieszczą się także biblioteka, Zarząd PZERiL ZBOWiD oraz redakcja „Wiadomości Lokalnych”. GOK organizuje stałe zajęcia popołudniowe w kołach zainteresowań plastycznym i warcobowo-szachowym. Tu też odbywają się lekcje języka angielskiego.

- W GOK-u spotykają się członkowie zespołu folklorystycznego „Chociczanie”. Złożony jest on z trzech grup wiekowych i prezentuje pieśni i tańce regionu wielkopolskiego.
- Przy GOK funkcjonują także zespół śpiewaczy „Złota Jesień”, którego repertuar obejmuje własne teksty do znanych, popularnych i ludowych melodii oraz zespół wokalny „Niebieskie Aniolki” prezentujący repertuar z klasyki muzyki rozrywkowej.
- W Ośrodku Kultury cyklicznie odbywają się: Festiwal Piosenki Przedszkolnej, Gminny Festiwal Piosenki Dziecięcej, Festiwal Piosenki Młodzieżowej oraz Przegląd Młodych Talentów.
- GOK jest organizatorem lub współorganizatorem największych imprez plenerowych w gminie: Dnia Strażaka, Dnia Dziecka, Wianków Nowomiejskich i Dożynek Gminnych.



Dożynki wiejsko-gminne 2002.



Wianki Nowomiejskie. Korowód dziewcząt z wiankami.



Zespół folklorystyczny „Chociczanie”.



Laureaci Festiwalu Piosenki Przedszkolnej.

BIBLIOTEKA PUBLICZNA

Biblioteka publiczna w Nowym Mieście nad Wartą istnieje od 1949 roku i mieści się w Gminnym Ośrodku Kultury. Posiada wypożyczalnię dla Dorosłych, Oddział dla Dzieci oraz Czytelnię. Filie biblioteki funkcjonują w Boguszynie i Chociczy.

- Bogaty księgozbiór jest systematycznie uzupełniany o nowości wydawnicze. Z książek i czasopism, można korzystać na miejscu w Czytelnii i filialnych kąciach czytelniczych lub wypożyczać je do domu.
- Biblioteka organizuje spotkania autorskie, lekcje biblioteczne, wykłady, prelekcje, konkursy czytelnicze i spotkania dyskusyjne.
- Staraniem biblioteki wydana została teka „Nowe Miasto nad Wartą w rysunkach Władysława Kościelniaka” oraz „Nowomiejskie legendy i podania”.



Spotkanie w Czytelnii poświęcone historii Kurkowego Bractwa Strzeleckiego w Nowym Mieście.



Filia biblioteki w Boguszynie.



Oddział dla Dzieci w Nowym Mieście.

- W 2001 r. biblioteka nowomiejska zajęła pierwsze miejsce w konkursie Wojewódzkiej Biblioteki Publicznej w Poznaniu na najlepszą bibliotekę gminną województwa wielkopolskiego.
- Nowomiejska biblioteka zdobyła też wyróżnienie w konkursie Fundacji Instytutu na Rzecz Demokracji w Europie Wschodniej na najciekawsze inicjatywy podejmowane przez biblioteki lokalne.



III Kadencja 1998 - 2002

PRZYRODA I AGROTURYSTYKA

Malownicza pradolina Warty, łągi nadwarciańskie, liczne starorzecza sprawiają, że gmina Nowe Miasto nad Wartą jest terenem atrakcyjnym krajoznawczo i turystycznie.

Bliskość natury przyciąga tu głównie amatorów agroturystyki oraz wędkarzy.

- Północno-wschodnia część gminy Nowe Miasto wchodzi w skład Żerkowsko-Czeszewskiego Parku Krajoznawczego obejmującego tereny o dużych wartościach przyrodniczych, krajoznawczych, naukowych i kulturowych.

- W gminie Nowe Miasto istnieje kilka gospodarstw agroturystycznych oferujących oprócz noclegu możliwość jazdy konnej czy wędkowania.

- Przez gminę Nowe Miasto przebiegają dwa piesze znakowane szlaki turystyczne: ze Śmielowa przez Lgów do Nowego Miasta oraz z Nowego Miasta przez Komorze, Rogusko do Chociczycy oraz szlak rowerowy.

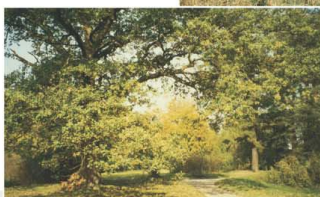

Fot. P. Jakubczyk

SPORT

Piłkarska drużyna w gminie Nowe Miasto ma nie tylko wielu kibiców, ale i graczy. Mieszkańcy gminy grają też - głównie amatorsko - w tenisa, koszykówkę, lekką atletykę.

- Aktywnie działa Klub Sportowy Phytopharm Klęka. Jego drużyna występowała w IV Lidze. Obecnie gra w Klasie Okręgowej.
- Funkcjonuje amatorska liga piłki nożnej złożona z dziewięciu drużyn. Są to: Sokół Boguszyn, Korporacja Wielkopolska, MKS Wesolek Chocicza, Sokół Oldboje Chocicza, Doria Kruczynek, LZS Boguszyn, LZS Szyplów, Kruki Kruczyn, oraz Orzeł Chromiec.
- W szkołach uczniowie odnoszą sukcesy w tenisie stołowym, piłce nożnej, lekkiej atletyce.



Sokół Boguszyn - jedna z drużyn amatorskiej ligi piłkarskiej.



Drużyna Phytopharmu Klęka jeden sezon występowała w IV lidze.



Koszykarze z zespołu Rival Nowe Miasto.



Młodsi kolarze z Chociczycy.



III Kadencja 1998 - 2002

GOSPODARKA

Choć gmina Nowe Miasto nad Wartą ma charakter rolniczy, to dogodne położenie przy ważnych szlakach komunikacyjnych, dobra infrastruktura techniczna oraz lokalne tradycje przedsiębiorczości sprawiły, że gmina stała się miejscem funkcjonowania wielu firm.

■ W gminie zarejestrowanych jest ponad 430 podmiotów gospodarczych. Większość z nich to małe firmy zatrudniające niewielką liczbę pracowników. Ale są też takie, których znaczenie daleko wykracza poza lokalny rynek. Są to między innymi:

- Zakłady Zielarskie Phytopharm Kłęka SA oraz inne firmy z grupy MB-Holding.
- Skład Materiały Budowlane WESOŁEK z Chociczcy,
- Ferma Drobiarską Kruczyn w Kruczynie,
- Przedsiębiorstwo RIVAL z Nowego Miasta
- Zakład Meblarski w Nolicy Pustej.



Gmina przejęła nieodpłatnie tereny między Nowym Miastem a Kłęką. Tereny te są idealnie położone, mają dostęp do pełnego uzbrojenia, które w Studium Planowania Przestrzennego zostaną przewidziane pod aktywizację gospodarczą. Gmina liczy, że tereny te staną się w przyszłości miejscem kolejnych inwestycji.

W gminie Nowe Miasto nad Wartą znajdują się również atrakcyjnie położone tereny przewidziane pod budownictwo mieszkaniowe.



INICJATYWY SPOŁECZNOŚCI LOKALNEJ



W Ośrodku Sportu i Rekreacji czynne są dwa korty tenisowe, boisko do koszykówki oraz plac zabaw. W planach jest wybudowanie pływalni, kręgielni i toru dla rolkarzy.

W ostatnich latach wśród mieszkańców gminy Nowe Miasto pojawiło się wiele ważnych i ciekawych inicjatyw lokalnych.

- Latem 2002 roku został oddany do użytku Ośrodek Sportu i Rekreacji, który powstał dzięki inicjatywie i pracy członków Stowarzyszenia Miłośników Ziemi Nowomiejskiej.
- Od 1999 roku dzięki staraniom Stowarzyszenia Miłośników Ziemi Nowomiejskiej ukazuje się miesięcznik „Wiadomości Lokalne”, sprzedawany w nakładzie ponad 500 egzemplarzy.
- W Chociczcy staraniem mieszkańców powstał atrakcyjny plac zabaw, boisko oraz teren do organizowania imprez artystycznych.
- W Szyplowie, Kruczynie i Chromcu powstały nowe boiska piłkarskie. Ośmiu miejscowości ma swoje drużyny piłkarskie.
- W 2002 roku z inicjatywy sołectwa w Chociczcy uruchomiono tam Biuro Porad Obywatelskich.



Chór przy kościele w Nowym Mieście.



Plac zabaw w Chociczcy



III Kadencja 1998 - 2002

WSPÓŁPRACA Z ZAGRANICĄ

Od 1990 roku gmina utrzymuje aktywne kontakty z gminami Europy Zachodniej. Kontakty mają charakter wzajemnych wizyt samorządowców, wymiany dzieci i młodzieży oraz grup mieszkańców.

Gmina Nowe Miasto nad Wartą współpracuje:

- z gminą niemiecką Verstenbergsgreuth,
- z holenderskimi gminami Ferwerderadiel i Luyksgestel,
- z francuską gminą Dol de Bretagne.

Partnerskie gminy w konkretny sposób włączyły się w projekty:

- pomocy ludziom chorym i niepełnosprawnym;
- organizacji placów zabaw;
- doposażenia świetlic i szkół;
- odnowienia obiektów szkolnych

Od wielu lat dzieci ze szkoły w Nowym Mieście wyjeżdżają do Francji do Dol de Bretagne a dzieci z Klęki do niemieckiego Verstenbergsgreuth.



Podpisanie dokumentów o współpracy z niemieckim Verstenbergsgreuth.



Holendrzy podczas samorządowej wizyty w Nowym Mieście.



Goście z niemieckiego Verstenbergsgreuth przed szkołą w Klęce.



Burmistrz Ferwerderadiel podczas sesji Rady Gminy w Nowym Mieście.

OPIEKA SPOŁECZNA

Gmina Nowe Miasto nad Wartą poprzez działania w zakresie polityki społecznej stara się wspierać ludzi, którzy znaleźli się w trudnej sytuacji życiowej oraz pomaga rodzinom dotkniętym przez biedę, bezrobocie, alkoholizm.

Najbardziej potrzebującym mieszkańcom gminy Ośrodek Pomocy Społecznej udziela pomocy finansowej i rzeczowej, dofinansowuje obiady w szkołach. W roku 2001 OPS wykupił w szkołach 144 obiady dla dzieci.



Dom dla Bezdomnych w Dębnie.

Na terenie gminy Nowe Miasto działają także instytucje pozabudżetowe pomagające potrzebującym.

- W Dębnie znajduje się prowadzony przez Stowarzyszenie Pomocy „Kraąg” Dom dla Osób Bezdomnych. W 2001 roku przebywały w nim 43 osoby.
- Środowiskowy Dom Samopomocy funkcjonujący w Dębnie też opiekuje się osobami niepełnosprawnymi, prowadzi zajęcia terapeutyczne, rehabilitacyjne, organizuje festyny i wycieczki integrujące społeczność lokalną.
- Z myślą o osobach niepełnosprawnych powstało Stowarzyszenie Na Rzecz Osób Niepełnosprawnych „Płomień Nadziei”.
- W Chromcu funkcjonuje Stowarzyszenie Pomocy Chorym Dzieciom.
- W ramach przeciwdziałania alkoholizmowi w gminie Nowe Miasto działają świetlice socjoterapeutyczne w Boguszynie, Chociczcy i Klęce. W nich dzieci mogą spędzać czas na zajęciach plastycznych, kulinarnych i komputerowych.



Piknik przed Domem dla Bezdomnych w Dębnie.



Dzieci w świetlicy socjoterapeutycznej w Chociczcy



Zajęcia w Środowiskowym Domu Samopomocy w Dębnie.



III Kadencja 1998 - 2002

OCHOTNICZE STRAŻE POŻARNE



Obchody 55-lecia Ochotniczej Straży Pożarnej w Kłęce.

Wiodącą organizacją społeczną gminy jest Ochotnicza Straż Pożarna. W jednostkach OSP skupionych jest łącznie ponad 500 strażaków.

- Funkcjonuje siedem jednostek: w Boguszynie, Boguszynku, Chromcu, Szyplowie, Kłęce, Nowym Mieście, Wolicy Koziej. Jednostka w Nowym Mieście włączona jest do Krajowego Systemu Ratownictwa Drogowego.
- Gminne jednostki OSP dysponuje siedmioma samochodami bojowymi. Są zawsze tam, gdzie trzeba nieść pomoc na wypadek ognia, powodzi, katastrof czy anomalii pogodowych.
- Strażacy są organizatorami wielu imprez, jak zawody strażackie czy Dzień Strażaka.



Strażacy podczas interwencji.



Drużyna strażacka z Chromca.



Strażacy z OSP Szyplów.



Strażacy z OSP Kłęca.

ZABYTKI

W ostatnich latach gminie udało się znaleźć nabywców na obiekty zabytkowe w Szyplowie oraz w Boguszynie. Obecni właściciele z dużą pieczołowitością odnawiają zabytkowe pałace, które bez tego stałyby się stertą zgłiszczy, gmina bowiem z własnych środków nie byłaby w stanie ani odnowić ani utrzymać tych obiektów.



Brama prowadząca do pałacu w Boguszynie i oczyszczony staw.



Pałac w Boguszynie.



Sala lustrzana w pałacu w Szyplowie ...



... oraz fasada odnawianego zabytku.

Gmina Nowe Miasto nad Wartą 1998-2002

Wydawca: Urząd Gminy Nowe Miasto nad Wartą

Zdjęcia: Piotr Kwieciński, Jerzy Stachowiak, Paweł Jankowski

Skład: Joanna Połatyńska

Druk: Drukarnia "Projekt" s.c., ul. Kusocińskiego 12, 63-200 Jarocin

ISBN



IV Kadencja 2002- 2006

Radni Gminy Nowe Miasto nad Wartą

Kadencja od dnia 21 listopada 2002 r. do dnia 27 listopada 2006r.

- Aleksander Podemski Tokarów - Wójt Gminy IV kadencja od 21.11.2002r. - 27.11.2006r.
- 1. Marek Banaszak Chocicza
- 2. Magdalena Florczak Nowe Miasto nad Wartą
- 3. Grzegorz Idkowiak Nowe Miasto nad Wartą
- 4. Julian Janicki Boguszynek - Wiceprzew. Rady od 21.11.2002r. do 27.11.2006r.
- 5. Mirosław Janicki Kruczyn
- 6. Czesław Jarecki Kolniczki - Przewodniczący Rady od 21.11.2002r. do 27.11.2006r.
- 7. Mirosław Jędrzak Nowe Miasto nad Wartą
- 8. Ireneusz Kaźmierczak Chwałęcin
- 9. Zofia Kędziora Boguszyn
- 10. Krzysztof Kmieciak Chocicza
- 11. Krzysztof Kujawa Chocicza
- 12. Andrzej Łukaszyk Aleksandrów
- 13. Jacek Parus Klęka
- 14. Zenon Roszyk Wolica Pusta
- 15. Feliks Stratyński Wolica Kozia





IV Kadencja 2002- 2006

Sołtysi Gminy Nowe Miasto nad Wartą

- | | |
|---------------------------|-----------------|
| 1. Jan Motyl | Boguszyn |
| 2. Julian Janicki | Boguszynek |
| 3. Wincenty Pawelczyk | Chocicza |
| 4. Leon Figaj | Chromiec |
| 5. Jan Pieszalka | Chwałęcín |
| 6. Mirosława Tomczak | Dębno |
| 7. Marek Paszek | Kolniczki |
| 8. Grzegorz Gogulski | Kłęka |
| 9. Karol Węclawiak | Komorze |
| 10. Ludwíg Bednarek | Kruczyn |
| 11. Stefan Kominek | Kruczynek |
| 12. Wojciech Kurzajak | Michałów |
| 13. Janusz Wicijowski | Nowe Miasto n/W |
| 14. Stanisław Halek | Radliniec |
| 15. Franciszek Lisiak | Rogusko |
| 16. Marian Suś | Stramnice |
| 17. Kazimierz Stangreczak | Skoraczew |
| 18. Jan Jędrzak | Wolica Kozia |
| 19. Eleonora Nehring | Wolica Pusta |
| 20. Artur Telega | Szypłów |





IV Kadencja 2002- 2006

Inwestycje

- Wykonano kanalizację sanitarną w Teresie o dł. 2250 m i 4 przepompownie, w Aleksandrowie o dł. 1640m
- Wykonano drogi asfaltowe do Roguska i w Utracie
- Na stadionie w Klęce wykonano sanitariaty
- Na potrzeby OSP w Nowym Mieście zakupiono nowy samochód strażacki
- W ciągu drogi wojewódzkiej wykonano chodniki w Boguszynie
- W Nowym Mieście wykonano ulicę Słoneczną





IV Kadencja 2002- 2006

Inwestycje

- Oddano do użytku szkołę ponadgimnazjalną w Nowym Mieście nad Wartą
- Wykonano drogi: z Dębna Lgowa i Kruczyn Parcele, Boguszynek – Chocicza
- W Radlińcu, Klęce, Jadwigowie, Stramnicach, Rogusku i w Boguszynie zainstalowano oświetlenie.
- Wykonano kanalizację w Wolicy Koziej, Wolicy Nowej i w Boguszynie
- Zmodernizowano stacje uzdatniania wody w Wolicy Nowej
- W zakresie ulic wykonano ulicę Ogrodową i Krótką w Boguszynie oraz Rynek w Nowym Mieście
- Sala sportowa w Boguszynie





V Kadencja 2006 - 2010

Radni Gminy Nowe Miasto nad Wartą

Kadencja od dnia 27 listopada 2006 r.

- | | | |
|-----|-----------------------|--|
| 1. | Andrzej Borkowski | Chocicza |
| 2. | Ireneusz Janicki | Nowe Miasto nad Wartą - Przew. Rady od 27.11.2006 r. do 19.11.2008r. |
| 3. | Janusz Janicki | Nowe Miasto nad Wartą - Przewodniczący Rady od 27.11. 2008 |
| 4. | Julian Janicki | Boguszynek |
| 5. | Mirosław Jędrzak | Nowe Miasto nad Wartą – Wiceprzewodniczący Rady od 27.11.2006 r. |
| 6. | Zofia Kędziora | Boguszyn |
| 7. | Krzysztof Kmieciak | Chocicza |
| 8. | Alicja Kryszak | Chwałęcín |
| 9. | Andrzej Kubiak | Kruczynek |
| 10. | Krzysztof Kujawa | Chocicza |
| 11. | Małgorzata Matuszczak | Wolica Pusta |
| 12. | Marek Mroziński | Kłęka |
| 13. | Mirosław Ratajczak | Chromiec |
| 14. | Feliks Stratyński | Wolica Kozia |
| 15. | Waldemar Tomaszewski | Wolica Nowa |
| ● | Aleksander Podemski | Tokarów - Wójt Gminy V kadencja od 12.11.2006r. |



V Kadencja 2006 - 2010

Sołtysi Gminy Nowe Miasto nad Wartą

- | | |
|---------------------------|----------------------------------|
| 1. Jan Motyl | Boguszyn |
| 2. Julian Janicki | Boguszynek |
| 3. Wincenty Pawelczyk | Chocicza |
| 4. Leon Figaj | Chromiec |
| 5. Violetta Rajczyk | Chwałęcín |
| 6. Mirosława Tomczak | Dębno |
| 7. Marek Paszek | Kolniczki od 2007 Mariusz Paszek |
| 8. Grzegorz Gogulski | Klęka |
| 9. Karol Węclawiak | Komorze |
| 10. Marek Banaszak | Kruczyn |
| 11. Stefan Kominek | Kruczynek |
| 12. Wojciech Kurzajak | Michałów |
| 13. Janusz Wicijowski | Nowe Miasto nad Wartą |
| 14. Stanisław Halek | Radliniec |
| 15. Henryk Prochownik | Rogusko |
| 16. Marian Suś | Stramnice |
| 17. Kazimierz Stangreczak | Skoraczew |
| 18. Wiesław Smektała | Wolica Kozia |
| 19. Tomasz Nawrocki | Wolica Pusta |
| 20. Łukasz Matuszak | Szypłów |



V Kadencja 2006 - 2010

Inwestycje

- Drogi: Powstała droga Chwałęcín - Paniénka , Boguszyn – Kruczynek, Boguszyn – Chromiec, Klęka Żerków oraz droga w Kolniczkach, ulice: Polna i Krótka w Nowym Mieście nad Wartą
- w 2008r. wykonano kanalizację Kolniczek
- w 2009r. zmodernizowano Gminny Ośrodek Kultury





V Kadencja 2006 - 2010

Inwestycje

- w 2009r. oddano do użytku zespół boisk Orlik w Chociczy
- w latach 2007 – 2009 powstała Hala Sportowa w Nowym Mieście nad Wartą





VI Kadencja 2010 - 2014

Radni Gminy Nowe Miasto nad Wartą

Kadencja od listopada 2010 r.

- | | | | |
|-----|---------------------|-------------------------------|--|
| 1. | Agnieszka Ławniczak | Utrata | |
| 2. | Alicja Kryszak | Chwałęcin | |
| 3. | Artur Borkowski | Chocicza | |
| 4. | Ewa Andrzejewska | Kłęka | |
| 5. | Jacek Nyczke | Wolica Kozia | |
| 6. | Julia Rzepka | Nowe Miasto | |
| 7. | Juliusz Twardowski | Nowe Miasto | |
| 8. | Marek Banaszak | Kruczyn | |
| 9. | Marek Mroziński | Kłęka | |
| 10. | Mariusz Paszek | Kolniczki | |
| 11. | Wincenty Pawelczyk | Nowe Miasto | |
| 12. | Zenon Roszyk | Wolica Pusta (do IV. 2013 r.) | Wiesława Miśkiewicz (od VI. 2013 r.) Stramnice |
| 13. | Zenon Wojciechowski | Boguszyn | |
| 14. | Zofia Kędziora | Boguszyn | Wiceprzewodniczący Rady Gminy |
| 15. | Janusz Janicki | Nowe Miasto | Przewodniczący Rady Gminy |

- Aleksander Podemski Tokarów - Wójt Gminy VI kadencja

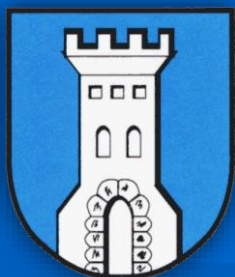

VI Kadencja 2011 - 2015

Sołtysi Gminy Nowe Miasto nad Wartą

1.	Marek Banaszak	Kruczyn		
2.	Grzegorz Gogulski	Klęka		
3.	Stanisław Halek	Radliniec		
4.	Julian Janicki	Boguszynek		
5.	Zofia Kędziora	Boguszyn		
6.	Stefan Kominek	Kruczynek		
7.	Agnieszka Król	Nowe Miasto nad Wartą		
8.	Janusz Matuszak	Komorze		
9.	Grażyna Nawrocka	Wolica Pusta		
10.	Mariusz Paszek	Kolniczki		
11.	Wincenty Pawelczyk	Chocicza		
12.	Henryk Prochownik	Rogusko		
13.	Violetta Rajczyk	Chwałęcin		
14.	Magdalena Rodziak	Chromiec		
15.	Janusz Roszyk	Michałów		
16.	Wiesław Smektała	Wolica Kozia		
17.	Kazimierz Stangreczak	Skoraczew		
18.	Marian Suś	Stramnice	➡	Wiesława Miśkiewicz Stramnice
19.	Mirosława Tomczak	Dębno		
20.	Jarosław Wawrzyniak	Szyplów	➡	Jarosław Stawicki Tokarów



VI Kadencja 2010 - 2014

Inwestycje

- Droga powiatowa Panienka - Boguszyn
- Hydrofornia w Nowym Mieście
- Powstał Park „Zdroje”

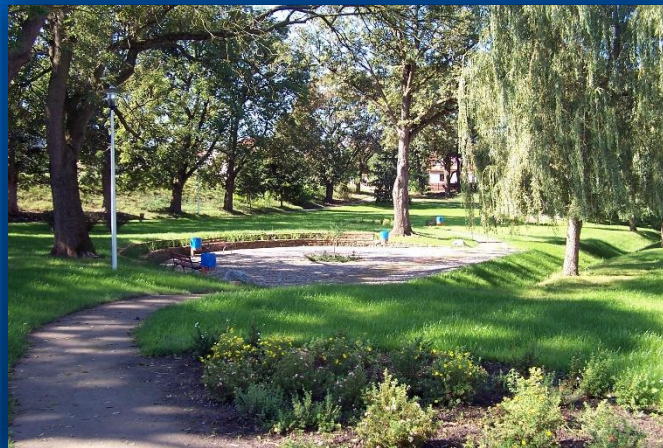



VI Kadencja 2010 - 2014

Informacje

- Miliśmy także powódź
- Powstała z inicjatywy prywatnej Marina w Lasku Guć w Nowym Mieście nad Wartą.





VII Kadencja 2014 - 2018

Radni Gminy Nowe Miasto nad Wartą

Kadencja od listopada 2014 r.

- | | | | |
|-----|----------------------|-----------------------------------|-------------------------------|
| 1. | Agnieszka Król | Nowe Miasto | Wiceprzewodniczący Rady Gminy |
| 2. | Artur Borkowski | Chocicza | |
| 3. | Izabela Szczepaniak | Utrata | |
| 4. | Jacek Nyczke | Wolica Kozia | |
| 5. | Jarosław Stawicki | Tokarów | |
| 6. | Julian Janicki | Boguszynek | |
| 7. | Juliusz Twardowski | Nowe Miasto | |
| 8. | Leszek Zacharyasz | Nowe Miasto | |
| 9. | Marek Mroziński | Kłęka | |
| 10. | Mariusz Paszek | Kolniczki | |
| 11. | Mirosław Ratajczak | Chromiec | |
| 12. | Waldemar Tomaszewski | Wolica Nowa | Przewodniczący Rady Gminy |
| 13. | Wiesława Miśkiewicz | Stramnice | |
| 14. | Wincenty Pawelczyk | Chocicza | |
| 15. | Zofia Kędziora | Boguszyn | |
| ● | Aleksander Podemski | Tokarów - Wójt Gminy VII kadencja | |



VII Kadencja 2015 - 2019

Sołtysi Gminy Nowe Miasto nad Wartą

- | | |
|---------------------------|-----------------------|
| 1. Banaszak Marek | Kruczyn |
| 2. Gogulski Grzegorz | Klęka |
| 3. Halek Stanisław | Radliniec |
| 4. Julian Janicki | Boguszynek |
| 5. Kędziora Zofia | Boguszyn |
| 6. Kominek Stefan | Kruczynek |
| 7. Król Agnieszka | Nowe Miasto nad Wartą |
| 8. Matuszak Janusz | Komorze |
| 9. Nawrocka Grażyna | Wolica Pusta |
| 10. Paszek Mariusz | Kolniczki |
| 11. Pawelczyk Wincenty | Chocicza |
| 12. Prochownik Henryk | Rogusko |
| 13. Rajczyk Violetta | Chwałęcín |
| 14. Rodziak Magdalena | Chromiec |
| 15. Kazimierz Pawłowski | Michałów |
| 16. Smektała Wiesław | Wolica Kozia |
| 17. Stangreczak Kazimierz | Skoraczew |
| 18. Wiesława Miśkiewicz | Stramnice |
| 19. Tomczak Mirosława | Dębno |
| 20. Stawicki Jarosław | Tokarów |



Kontakty zagraniczne

Niemcy - Vestenbergsgreuth



W 1995r. Podpisanie Umowy
w Nowym Mieście n. Wartą



10 – lecie Podpisania Umowy





Kontakty zagraniczne

Niemcy - Vestenbergsgreuth



Utrzymywanie kontaktów





Kontakty zagraniczne

Holandia - Ferwerderadiel

1993r. – 2003 10 lat Podpisania Umowy





Kontakty zagraniczne

Holandia - Ferwerderadiel



Utrzymywanie kontaktów





Kontakty zagraniczne

Holandia - Ferwerderadiel

Utrzymywanie kontaktów





Kontakty zagraniczne

Francja - Dol-de-Bretagne

Wymiana młodzieży między szkołami College St-Magloire w Dol-de-Bretagne a Zespołem Szkół w Nowym Mieście nad Wartą trwa od 1992 roku.

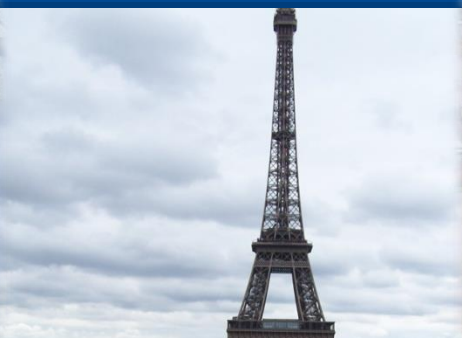



Kontakty zagraniczne

Francja - Dol-de-Bretagne





4 NAJWAŻNIEJSZE WYDARZENIA

W HISTORII GMINY 1990-2014

1990

- 27 maja - pierwsze wybory samorządowe
- 7 czerwca - pierwsza sesja rady gminy - wybór Mieczysława Rzepki na przewodniczącego rady
- 20 czerwca - wybór Aleksandra Podemskiego na wójta gminy
- Rozpoczęcie komputeryzacji urzędu gminy
- Ukazał się pierwszy numer „Wiadomości Lokalnych” miesięcznika mieszkańców gminy Nowe Miasto n. Wartą, redakcja mieściła się w czytelnicy Biblioteki, a wydawcą było Koło Przyjaciół Biblioteki.

**1993**

- Przejęcie w zasób gminy mieszkań oraz infrastruktury wodno-kanalizacyjnej w Kłęczu
- Powstaje przedsiębiorstwo „Herbapol” w Kłęczu Spółka Akcyjna, której jedynym właścicielem jest gmina
- 8 października - podpisanie umowy o współpracy partnerskiej z holenderską gminą Ferwerderadeel
- Obchody 710-lecia Nowego Miasta
- Chór szkolny pod dyrekcją Bronisława Hyżorka zbiera kolejne laury - trzykrotnie zdobywa 3. miejsce i raz 2. miejsce w ogólnopolskim konkursie chórów a cappella dzieci i młodzieży w Bydgoszczy

1991

- Uroczyste otwarcie składowiska odpadów w Elzbiecowie z udziałem wojewody poznańskiego Włodzimierza Łęckiego oraz wójtów i burmistrzów z całego województwa
- Uroczyste oddanie do użytku wodociągu oraz kanalizacji w Utracie, przedsięwzięcia zostały zrealizowane przez komitet społeczny



- Przejęcie przez gminę majątku po Państwowych Zakładach Zbożowych w Wolicy Nowej

1992

- 18 marca - rada gminy przyjęła uchwałę o przekształceniu Przemysłowo-Rolnych Zakładów Zielarskich „Herbapol” w Kłęczu w spółkę gminną (spółka formalnie rozpoczęła działalność 1 stycznia 1993 roku)
- 27 marca - wotum nieufności dla zarządu gminy, rezygnacja z funkcji przewodniczącego rady przez Mieczysława Rzepkę, nowym przewodniczącym zostaje Czesław Jarecki
- Powstanie Domu dla Bezdomnych w Dębnie
- Wizyta samorządowców z Francji z miasta Dol de Bretagne, początek

1995

- Rozpoczęcie budowy oczyszczalni i kanalizacji w Nowym Mieście nad Wartą
- Sprzedaż mieszkań komunalnych w Kłęczu na preferencyjnych warunkach
- 27 października - podpisanie umowy o współpracy z gminą niemiecką Vestenbergsgreuth
- Złoty medal nadany przez Ministerstwo Kultury i Sztuki za wzorowo przeprowadzone prace renowacyjne w parku w Kłęczu

1996

- 17 października - otwarcie rozbudowanej

szkoły wraz z salą gimnastyczną w Kłęczkach

- Uroczyste otwarcie świetlicy w Chromcu, budowa była realizowana przez komitet społeczny
- 100-lecie OSP Nowe Miasto

**1997**

- Otwarcie sali sportowej w Kłęczu
- Sprzedaż (za 900 tys. zł) magazynów zbożowych PZZ w Wolicy Nowej polsko-holenderskiej spółce
- 50 lat OSP Kłęcz
- Pierwszy gminny przegląd piosenki przedszkolnej
- Powódź w gminie - ok. 300 ha pod wodą
- Pomoc gminy Nowe Miasto dla dotkniętej powodzią gminy Głucholazy na Opolszczyźnie
- Powstanie Środowiskowego Domu Samopomocy w Dębnie

1998

- Radni podejmują decyzję o przynależności do powiatu średzkiego stosunkiem głosów 16 do 2
- 40-lecie Koła Gospodyń Wiejskich w Chromcu
- Zakończenie telefonizacji gminy - podłączono ok. 1.300 abonentów
- Decyzja Rady Ministrów przypięczętowująca przynależność gminy Nowe Miasto do powiatu średzkiego
- Kolejne wybory samorządowe - wójtem zostaje Aleksander Podemski. Odbyły się też pierwsze wybory do rady powiatu

1999

- Pierwsze Dożynki Powiatowo-Gminne w Kłęczu



25 lat w pigułce wydarzenia



By szybciej realizowane były inwestycje, w wioskach na terenie całej gminy zaczęły powstawać społeczne komitety

25 lat w pigułce wydarzenia



- Phytopharm Kłępa S.A. - tak brzmi nowa nazwa zakładów zielarskich w Kłęce
- 50- lecie Gminnej Biblioteki Publicznej w Nowym Mieście
- Wizyta zespołu folklorystycznego „Chociczanie” w Holandii
- Powstanie filii Zespołu Szkół Zawodowych w Środzie Wilkp. w szkole w Nowym Mieście
- Dzień Zielarza w Kłęce oraz obchody 50-lecia Przemysłowo-Rolnych Zakładów Zielarskich
- Utworzenie gimnazjum w Nowym Mieście
- Powstanie Stowarzyszenia Miłośników Ziemi Nowomiejskiej

2000

- Otwarcie nowo wybudowanego budynku gimnazjum w Chocicy
- Otwarcie cmentarza w Chocicy
- Uroczystości 10-lecia samorządu zorganizowane w Kłęce

2001

- Modernizacja oświetlenia ulicznego w całej gminie
- Likwidacja Szkoły Podstawowej w Nowym Mieście
- Wizyta delegacji z zaprzyjaźnionej gminy holenderskiej Ferwerderadeel na czele z nowym burmistrzem

2002

- Otwarcie sali sportowej w Chocicy
- 70-lecie OSP Wolica Kozia
- Dar gminy niemieckiej w wysokości 100 tys. zł na doposażenie sali gimnastycznej w Chocicy
- Wyjazd samorządowców do zaprzyjaźnionej gminy holenderskiej Ferwerderadeel
- Ufundowanie placu zabaw w Wolicy Pustej przez holenderską fundację z gminy Luykgestel
- Pierwsze bezpośrednie wybory - wójtem zostaje Aleksander Podemski. Poparło go 85 % wyborców

2003

- Obchody 10-lecia współpracy z gminą holenderską Ferwerderadeel
- Zakup nowego samochodu strażackiego dla OSP w Nowym Mieście

2004

- Wstąpienie Polski do Unii Europejskiej
- Dożynki Powiatowo-Gminne w Hermanowie
- 27 lipca zmarł w wieku 107 lat najstarszy mieszkaniec gminy Adam Mendyka

- Realizacja projektu unijnego pod nazwą „Szkoła marzeń” w szkole w Kłęce
- Dar w postaci samochodu strażackiego z gminy niemieckiej dla OSP Kłępa



2005

- Obchody 10-lecia współpracy z gminą niemiecką Vestenbergsgreuth
- Wincenty Pawelczyk otrzymuje tytuł „Sołtysa Roku”



- Powstanie Zespołu Szkół w Chocicy

2006

- Uroczyste otwarcie rozbudowanej szkoły wraz z salą sportową w Boguszynie



- Likwidacja szkoły w Chromcu
- Otwarcie boiska o sztucznej nawierzchni przy kortach w Nowym Mieście, którego inwestorem było Stowarzyszenie Miłośników Ziemi Nowomiejskiej oraz gmina



- Otwarcie nowo wybudowanej szkoły ponadgimnazjalnej w Nowym Mieście
- Uruchomienie warsztatów terapii zajęciowej w budynku byłej szkoły

- w Chromcu
- Powstanie przedszkola „Stokrotka” w Nowym Mieście
- Wybory samorządowe. Wójtem zostaje Aleksander Podemski. Przewodniczącym rady - Ireneusz Janicki

2007

- Dożynki Gminne w Chocicy, występ Zbigniewa Wodeckiego
- 60-lecie OSP Kłępa, poświęcenie nowego sztandaru



- Sukcesy sportowe UKS Ziółka ze Szkoły Podstawowej w Kłęce, największe osiągnięcie to zdobycie w 2010 roku mistrzostwa polski dziewcząt w piłce nożnej w kat. U-10, w nagrodę wyjazd do Mediolanu
- Do szkół trafia sprzęt komputerowy w ramach programu unijnego „Internetowe Centra Informacji Multimedialnej w Bibliotekach Szkolnych i Pedagogicznych

2008

- Zmiana na stanowisku przewodniczącego rady - Ireneusza Janickiego zastąpił Janusz Janicki
- Wystawienie w Gminnym Ośrodku Kultury „Halki” Stanisława Moniuszki z udziałem chóru „Domino Cantemus” działającego przy kościele pw. św. Trójcy w Nowym Mieście



2009

- Otwarcie hali widowiskowo-sportowej w Nowym Mieście. Nadanie technikum i zasadniczej szkole zawodowej imienia Jana Henryka Dąbrowskiego
- Zakwalifikowanie się biblioteki w Nowym Mieście, jako wiodącej placówki, do pierwszej edycji Programu Rozwoju Bibliotek
- Modernizacja Gminnego Ośrodka Kultury



6

- w ramach projektu unijnego
- Jubileusz 80-lecia działalności OSP w Chromcu
 - 60-lecie nowomiejskiej biblioteki. Placówka jako pierwsza w Wielkopolsce już w 1994 roku zaczęła tworzyć komputerową bazę księgozbioru
 - Otwarcie boiska „orlik” w Chociczy



2010

- Powódź w gminie (zalane Hermanów, Rogusko, ul. Piaski w Nowym Mieście)



- Rusza fundusz sołecki
- Uroczyste obchody 20-lecia wyborów samorządowych. Połączono je z otwarciem świetlicy w Boguszynku po gruntownym remoncie. Na jubileuszowe spotkanie zaproszono sołtysów i radnych, którzy pełnili swoje funkcje w ciągu minionych pięciu kadencji. Osiągnięcia gminy w okresie ostatniego 20-lecia przybliżono podczas prezentacji multimedialnej. Wystąpili artyści Filharmonii Poznańskiej.



2011

- Nadanie szkole w Kolniczkach imienia ks. Jana Twardowskiego
- Realizacja projektu unijnego realizowanego przez Ośrodek Pomocy Społecznej „Chcemy być aktywni i zaradni w gminie Nowe Miasto nad Wartą”
- Wyznaczenie tras do nordic walking w gminie Nowe Miasto (projekt unijny)
- Realizacja projektów poprzez Bibliotekę Publiczną w Nowym Mieście obejmujących

warsztaty oraz wydanie książek: „Smaki Dzieciństwa, Tradycje Kuchni Wielkopolskiej”, „Walory Przyrodnicze Gminy Nowe Miasto nad Wartą”, „Krzyże, Kapliczki Przydrożne w Gminie Nowe Miasto nad Wartą”, „Wczoraj i Dziś Gmina Nowe Miasto nad Wartą w fotografii”. W latach 2011-2014 biblioteka zrealizowała w sumie 5 projektów

2012

- Otwarcie Środowiskowego Domu Samopomocy w Chromcu (placówkę przeniesiono tu z Dębna)
- Likwidacja przedszkola w pałacu w Kłęce
- Dyplom dla gminy Nowe Miasto za zajęcie II miejsca w konkursie „Przyjazna Wieś” za projekt urządzenia parku Źródło wraz z placem zabaw w Nowym Mieście nad Wartą. Organizatorem konkursu był Urząd Marszałkowski Województwa Wielkopolskiego

2013

- Zakup ciężkiego samochodu ratowniczo-gaśniczego dla OSP Kłęka
- Objęcie udziałów w ZGO Jarocin
- Otwarcie boiska o sztucznej nawierzchni w Kłęce
- Otwarcie mariny „Pod Czarnym Bocianem” w Nowym Mieście



2014

- Nadanie szkole w Boguszynie imienia Janusza Korczaka
- Zakup ciężkiego samochodu ratowniczo-gaśniczego dla OSP Nowe Miasto
- Realizacja projektu unijnego poprzez Ośrodek Pomocy Społecznej w Nowym Mieście pod nazwą „Przyjazne środowisko szansą na integrację społeczną w powiecie średzkim”
- Pierwsze miejsce w Wielkopolsce w konkursie na najlepszy obiekt wykorzystujący tradycje i walory wsi dla mariny „Pod Czarnym Bocianem” w Nowym Mieście
- Porozumienia międzygminne w sprawie kursowania autobusów JLA pomiędzy Jarocinem, Kotlinem i Nowym Miastem
- Kolejne wybory samorządowe. Aleksander Podemski wygrywa w pierwszej turze. Przewodniczącym rady zostaje Waldemar Tomaszewski



1991- 1993 Szkoła w Kłęce w trakcie budowy



1995 - budowa gazociągu w Boguszynie



2005 - wmurowanie kamienia węgielnego pod budowę szkoły ponadgimnazjalnej w Nowym Mieście



2007 - Dożynki Gminne w Chociczy



2010 - Dni Ziemi Nowomiejskiej

25 lat w pigułce wydarzenia

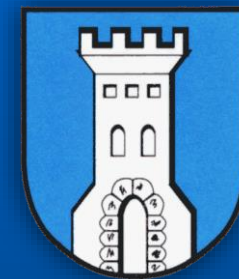



8



2000 - budowa ul. Krzymskiego w Chociczy



1997 - oczyszczalnia typu Lemna w Kłęce



1991 - budowa wodociągu w Chwałęcino



2000 - budowa drogi w Chromcu



1996 - szkoła wraz z salą sportową po rozbudowie w Kolniczkach

Najważniejsze inwestycje gminne w okresie 25-lecia

Lata 1990-2000

Zaopatrzenie w wodę

- Zbudowano od podstaw ujęcie wody w Chwałęcino oraz ok. 85 km sieci wodociągowej w 11 miejscowościach, południowo-wschodniej części gminy za kwotę ok. 1 miliona 800 tys. zł. Środki na realizację pochodziły z budżetu gminy, budżetu państwa oraz wkładu mieszkańców.
- Sieci wodociągowe wybudowano ponadto w: Boguszynie, Utracie, Dębnie, Wolicy Koziej, na ul. Żerkowskiej w Nowym Mieście, wykonano połączenie Kłęki z Aleksandrowem, przeprowadzono modernizację hydroforni w Nowym Mieście.

Odbiór i oczyszczanie ścieków

- Wybudowano od podstaw, w dwóch etapach, oczyszczalnię ścieków w Nowym Mieście oraz ok. 10 km sieci kanalizacyjnej za łączną kwotę ok. 2 milionów złotych. Środki na realizację pochodziły z budżetu gminy, Agencji Restrukturyzacji i Modernizacji Rolnictwa, Wojewódzkiego Funduszu Ochrony Środowiska i Gospodarki Wod-

nej oraz wkładów mieszkańców.

- Wybudowano od podstaw oczyszczalnię ścieków w Kłęce oraz kanalizację. Koszt przedsięwzięcia - ok. 1 milion 600 tys. zł. Środki pochodziły z budżetu gminy, Agencji Restrukturyzacji i Modernizacji Rolnictwa, Wojewódzkiego Funduszu Ochrony Środowiska i Gospodarki Wodnej i firmy „PhytoPharm”.
- Zmodernizowano i rozbudowano oczyszczalnię w Chociczy o punkt zlewny do przyjmowania ścieków dorożonych. Wybudowano kanalizację sanitarną w Utracie i Chociczy (nowe osiedle, kilkadziesiąt działek), Boguszynie.

Gazyfikacja gminy

- Wybudowano gazociąg wysokiego ciśnienia, stację redukcyjną, oraz ok. 60 km sieci rozdzielczej doprowadzającej gaz do odbiorców. Przedsięwzięcie sfinansowano ze środków budżetu, wkładu mieszkańców oraz wsparciu finansowym przyszłego operatora PGNiG.
- Sieć gazowa powstała w Kłęce, Nowym Mieście, Komorzu, Bogu-

szynie, Utracie, Kruczynie, Świętomierzu, Chromcu, Chociczy, Kłęce.

Telefonizacja gminy

- Przeprowadzono powszechną telefonizację gminy, której investorem był społeczny komitet telefonizacji. W ramach środków TP S.A. powstały dwie cyfrowe centrale telefoniczne oraz telefoniczna sieć światłowodowa dla 1.300 abonentów. Wartość inwestycji - ok. 8 milionów zł, w tym udział mieszkańców - 1 milion 280 tys. zł.

Drogi i chodniki

- Wybudowano lub zmodernizowano ok. 25 km dróg oraz chodników, dzięki którym zapewniono dogodne połączenia pomiędzy wszystkimi miejscowościami gminy oraz poprawiono stan dróg we wszystkich sołectwach. Wartość inwestycji - ok. 3,5 mln złotych. Inwestycje prowadzono na drogach gminnych oraz na drogach wojewódzkich, które wraz z powstaniem samorządu szczebla powiatowego stały się drogami powiatowymi. Środki na realizację inwestycji pochodziły z budżetu gminy, budżetu

województwa, starostwa oraz ARIMR.

Oświata

- Wybudowano od podstaw bardzo nowoczesny i ciekawy architektonicznie obiekt szkoły podstawowej w Kłęce wraz z salą sportową i infrastrukturą towarzyszącą za kwotę ok. 2 mln złotych przy wsparciu Kuratorium Oświaty oraz firmy „Herbapol”, obecnie „PhytoPharm” w Kłęce.
- Rozbudowano szkołę w Kolniczkach o część dydaktyczną oraz salę sportową. Koszt - ok. 500 tys. zł. Wybudowano budynek gimnazjum w Chociczy. Koszt - ok. 1 mln zł. Rozbudowano szkołę w Chromcu. Koszt - ok. 400 tys. zł.

Składowisko odpadów

- Oddano do użytku składowisko odpadów w Elżbietowie. Zadanie współfinansował budżet wojewody poznańskiego. Było to pierwsze oddane do użytku w dawnym województwie poznańskim wysypisko śmieci na terenach wiejskich, spełniające ówczesne wymogi ochrony środowiska. W 2000 roku zrealizowana została rekultywacja wysypiska śmieci w Nowym Mieście.

25 lat w pigułce inwestycje



» Od podstaw wybudowane zostały dwie oczyszczalnie ścieków - w Nowym Mieście i Kłęce

**Lata 2001-2010****Gospodarka wodno-ściekowa**

- Zmodernizowano hydrofornię w Wolicy Nowej (koszt ok. 400 tys. zł) przy udziale finansowym Agencji Nieruchomości Rolnych.
- Wykonano dalszą kanalizację Chocicz, Boguszyna, Teresy, Aleksandrowa i Wolicy Nowej przy udziale finansowym środków unijnych i Wojewódzkiego Funduszu Ochrony Środowiska i Gospodarki Wodnej.
- Wybudowano kanalizację w Kolniczkach (koszt ok. 950 tys. zł) i w Wolicy Koziej (koszt ok. 500 tys. zł). W przypadku obydwu inwestycji wsparcia udzielił Wojewódzkiego Funduszu Ochrony Środowiska i Gospodarki Wodnej.
- Wymieniono sieci wodociągowe na rynku w Nowy Mieście, w Aleksandrowie, Kłęce i Dębnie.
- Przystąpiono do realizacji programu dofinansowania oczyszczalni przydomowych (w ciągu 5 lat skorzystało prawie 150 właścicieli nieruchomości).

Oświata

- Rozbudowano budynek szkoły w Boguszynie wraz z salą sportową (koszt zadania ok. 1 milion 300 tys. zł). Gmina skorzystała z dofinansowania ze środków unijnych.
- Dokonano rozbudowy obiektu szkolnego w Nowym Mieście - powstał nowy, bardzo nowoczesny budynek, w którym siedzibę znalazła szkoła ponadgimnazjalna (koszt inwestycji - ok. 2 miliony zł). Finansowanie - po połowie powiat średzki i gmina Nowe Miasto.
- Wybudowano bardzo nowoczesną halę widowiskowo-sportową w Nowym Mieście (koszt ok. 6,5 miliona zł). Finansowanie - gmina 4,5 miliona zł, powiat - 0,5 miliona zł, ministerstwo - 1,5 miliona zł.
- Wybudowano salę sportową przy gimnazjum w Chociczy (koszt ok. 1 miliona zł).

Kultura

- Wykonano modernizację obiektu Gminnego Ośrodka Kultury za kwotę pół miliona złotych z udziałem środków unijnych.

Drogi

- Powstały drogi asfaltowe m. in. w Jądwigowie, Kruczynie, Rogusku, Utracie, Kolniczkach, Kruczynku, Chromcu, Dębnie, Chociczy, Boguszynku oraz chodnik w Boguszynie.
- W tym okresie wykonano przedsięwzięcie pn. aranzacja Rynku w Nowym Mieście, kosztem ok. 620 tys. zł przebudowano Rynek, gmina skorzystała ze wsparcia środków unijnych w ramach Odnowy Wsi.



2002 - otwarcie sali sportowej w Chociczy



2004 - budowa chodnika w Boguszynie, ul. Śremska



2003 - nowo otwarta ul. Stoneczna, Nowe Miasto



2010 - hydrofornia w Nowym Mieście po modernizacji

9

25 lat w pigułce inwestycje



6,5 mln zł - tyle kosztowało wybudowanie bardzo nowoczesnej hali widowiskowo-sportowej w Nowym Mieście

Źródło: wydanie specjalne Gazety Jarocińskiej z okazji 25 lecia Samorządności



10



Droga w Stramnicach



Budowa kanalizacji w Boguszynie



Droga w Kruczynku



Plac zabaw w Wolicy Koziej



Otwarcie placu zabaw w Boguszynie



Prace modernizacyjne w GOK-u



Budowa gazociągu



Dębno - rewitalizacja

Lata 2010-2014

W tym okresie realizowano m. in. przedsięwzięcia przy wsparciu środków unijnych

Gospodarka wodno-ściekowa

- Zrealizowano projekt modernizacji ujęcia wody w Nowym Mieście oraz wykonano nową sieć wodociągową, wyłączając z eksploatacji zużyta z azbestocementu. Koszt inwestycji - ok. 3 miliony zł. Refundacja środków unijnych - 2 miliony zł.
- Zrealizowano projekt modernizacji ujęcia wody w Chociczy oraz wymiany części zużytej sieci wodociągowej wykonanej z azbestocementu. Koszt inwestycji - ok. 500 tys. zł. Dofinansowanie unijne - ok. 300 tys. zł.
- Zmodernizowano oczyszczalnię ścieków w Chociczy. Koszt - 450 tys. zł, dofinansowanie unijne - 250 tys. zł.
- Zbudowano kanalizację sanitarną w miejscowości Komorze oraz Boguszynie. Wartość - 2 miliony 200 tys. zł, dofinansowanie - 1 milion 300 tys. zł.

Odnowa wsi

- Wykonano modernizację świetlic w Boguszynku, Szyplowie, Dębnie, Wolicy Koziej, Kruczynie i Michałowie za kwotę ok. 900 tys. zł, dofinansowanie unijne - ok. 600 tys. zł.
- Urządzono Park Zdroje wraz z placem zabaw, koszt - 380 tys. zł, dofinansowanie - 200 tys. zł.

Wykonano boisko sportowe o sztucznej nawierzchni w Kleńce koszt ok. - 400 tys. zł, dofinansowanie ok. - 250 tys. zł. W ramach zagospodarowania turystycznego wsi Wolica Kozia wykonano wiatę, wieżę widokową i trasy spacerowe, koszt ok. - 160 tys. zł, dofinansowanie ok. - 100 tys. zł. Wykonano place zabaw w ośmiu miejscowościach, skate park w Nowym Mieście oraz urządzono park w Dębnie.

Zakupy sprzętu dla Ochotniczych Straży Pożarnych

- Zakupiono dwa nowoczesne ciężkie samochody ratowniczo-gaśnicze dla OSP Nowe Miasto oraz OSP Kleka za łączną kwotę ok. 1 milion 600 tys. zł. Finansowanie - w połowie budżet gminy, w połowie - Krajowy System Ratowniczo-Gaśniczy oraz WFOŚiGW.

Drogi

- W omawianym okresie wybudowano lub zmodernizowano ok. 10 km dróg gminnych oraz osiedlowych. Koszt inwestycji - ok. 3 miliony zł.
- Powstały nowe drogi w Szyplowie, Stramnicach, Kleńce, Boguszynie, Kruczynku, Nowym Mieście, Chociczy.

Gazyfikacja gminy

- Wybudowano gazociąg średniego ciśnienia z Kleki do Wolicy Nowej, który zapewnił dostawę gazu dla kotłowni osiedlowej w Wolicy Nowej.

25 lat w pigułce inwestycje





Nasza Gmina w obiektywie

Piękne zakątki

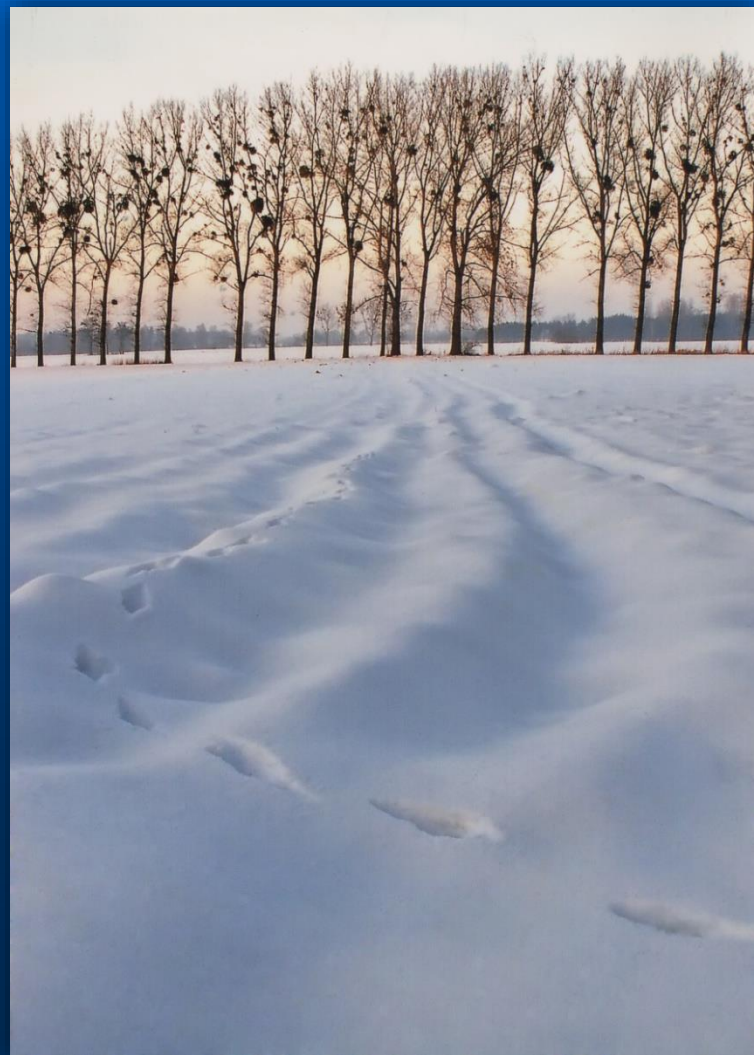



Nasza Gmina w obiektywie

Piękne zakątki





Nasza Gmina w obiektywie

Piękne zakątki





Nasza Gmina w obiektywie

Piękne zakątki





Nasza Gmina w obiektywie

Piękne zakątki





Nasza Gmina w obiektywie

Piękne zakątki





Nasza Gmina w obiektywie

Piękne zakątki





Nasza Gmina w obiektywie

Piękne zakątki





Nasza Gmina w obiektywie

Piękne zakątki



Walory gospodarcze

AKTYWNOŚĆ

- Położenie przy głównych drogach samochodowego i kolejowego transportu osobowego i towarowego kraju.
- Dobre warunki przyrodniczo-geograficzne sprzyjające rozwojowi turystyki.
- Bardzo dobrze rozwinięta infrastruktura.
- Tanie grunty.
- Sprawna obsługa procesów inwestycyjnych.
- Niskie ceny podatków, wody i ścieków.



WYNIK

- Duża aktywność w sferze budownictwa mieszkaniowego.



- Zainteresowanie inwestorów spoza terenu gminy
- Rozwój agroturystyki.

Gmina Nowe Miasto nad Wartą w trosce o rozwój gospodarczy oferuje obecnym i potencjalnym inwestorom dobre warunki ekonomiczne do prowadzenia działalności gospodarczej, mieszkańcom zaś dogodny tryb życia i pracy

... a i wypocząć jest gdzie!

Walory Żerkowsko-Czeszewskiego Parku Krajobrazowego



RAJ DLA ZWIERZĄT I PTAKÓW

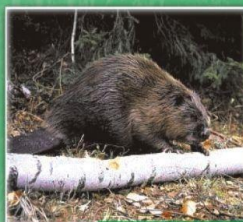

Żery bobrów



Gęś zbożowa



Czapla biała



Kormoran

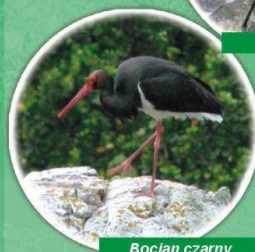

Bocian czarny

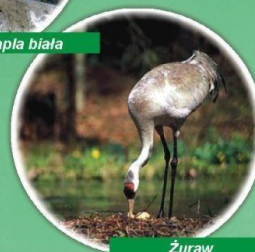

Żuraw

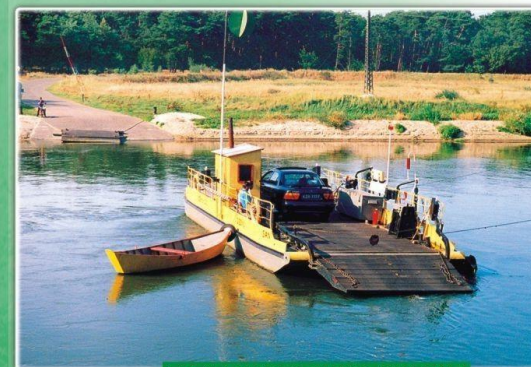

PRZEPRAWA PROMOWA W DEBNIE



Starorzeczka Warty

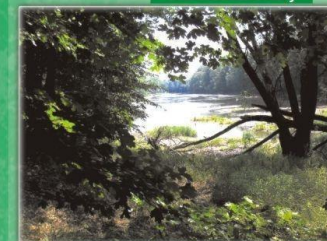

POMNIK PRZYRODY
GRUPA 39 DEBÓW
SZYPUŁKOWYCH
obwód do 620 cm



Urokliwe miejsce
na wypoczynek